

Manuales de Usuario del RUES - SII

Cliente Biométrico - SIPREF

Versión 1.0

Fecha: Noviembre de 2015

CONFECAMARAS

CONTROL DE CAMBIOS (DOCUMENTACION DEL MANUAL)

ELABORADO	MODIFICADO	FECHA	DESCRIPCION	RESPONSABLE
Franklin Vera		Noviembre 2015	Documentación inicial	Franklin Vera
	Yarly Díaz	Noviembre 2015	Ajustes a documentación	Yarly Díaz

Contenido

Manuales de Usuario del RUES - SII	1
1. OBJETIVOS	4
2. DESCRIPCIÓN DEL SISTEMA.....	5
3. REQUERIMIENTOS MINIMOS	6
4. INSTALACIÓN DEL CLIENTE BIOMÉTRICO.....	6
5. PANTALLA DE CONFIGURACIÓN.....	7
6. ¿COMO OPERA?	8
6.1. Uso del Cliente Biométrico.....	8
6.2. Pantalla Inicial	9
6.3. Pantalla Captura Huella.....	10
6.4. Pantalla Final	11

1. OBJETIVOS

Explicar la configuración y el proceso BIOMÉTRICO de acuerdo a la circular 005 de 2014, expedida por la Superintendencia de Industria y Comercio, **se implementa en las Cámaras de Comercio el Sistema de Prevención de Fraudes Registrales – SIPREF**, cuyo objetivo es prevenir y evitar actuaciones ilícitas provenientes de terceros sobre la información de los registros públicos, con la intención de defraudar a los empresarios, entidades sin ánimo de lucro y a la comunidad en general. Dentro de estas disposiciones se establece lo siguiente en el numeral 2.11.2.2

Procedimiento aplicable cuando se solicite la renovación, la inscripción de actos y documentos y la modificación de la información de los registros públicos.

El funcionario que recepciona los documentos en las Cámaras de Comercio, deben dejar evidencia de la identificación de quien presenta físicamente la solicitud de inscripción de actos y documentos o la petición de modificar información de los registros públicos y debe validar su identidad por medio de mecanismos de identificación biométrica.

Se debe entonces implementar los mecanismos y procedimientos que permitan realizar la verificación biométrica y guardar la respectiva evidencia de la validación, el presente documento describe la utilización del cliente Biométrico.

2. DESCRIPCIÓN DEL SISTEMA

El siguiente grafico muestra el flujo del proceso de validación SIPREF

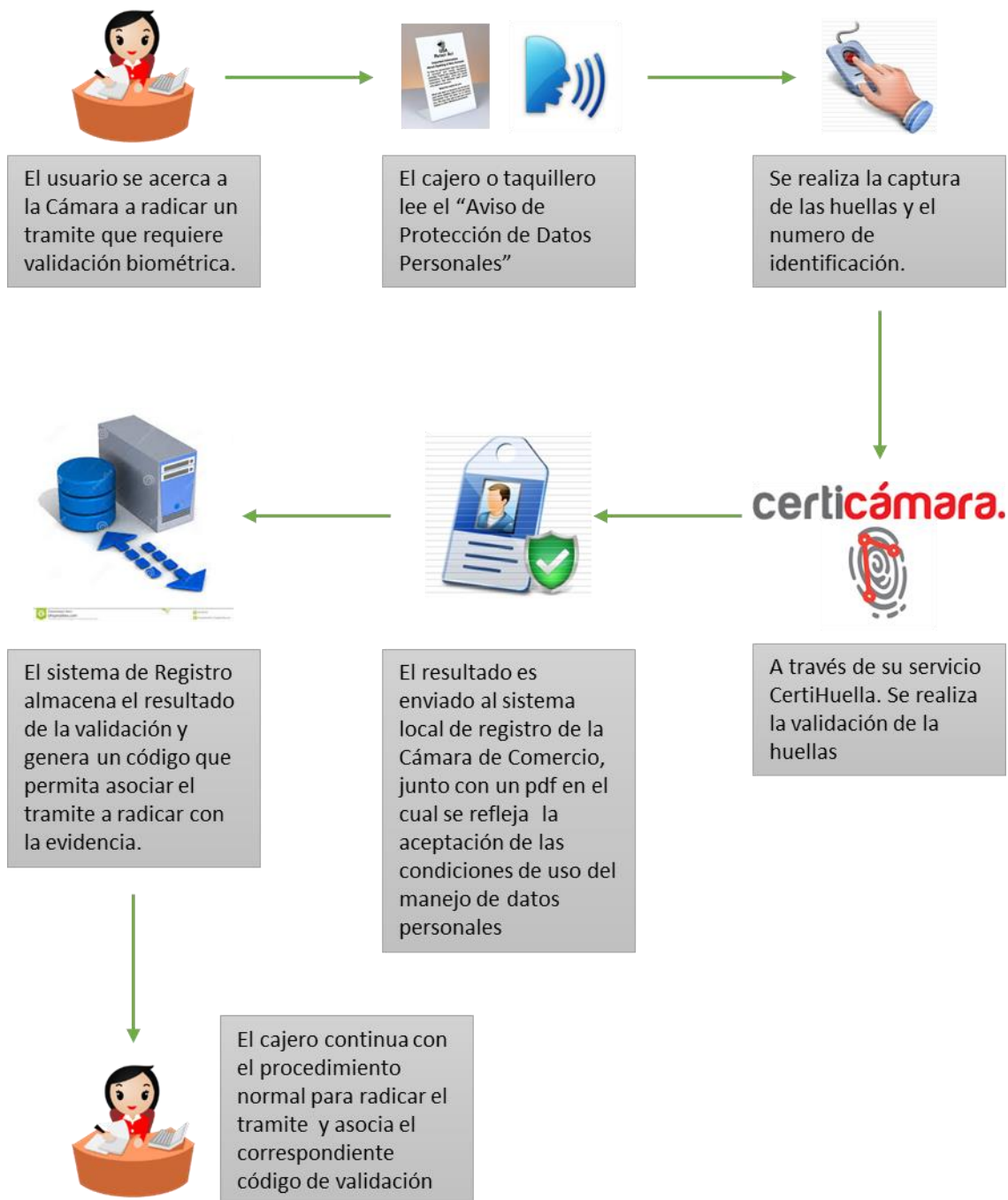

3. REQUERIMIENTOS MINIMOS

- Sistema Windows 7 o superior
- Microsoft Framework .NET 4.5 o superior
- Lector de huella Fingerprint Scanner Futronic FS88H
- El equipo debe tener acceso a internet para hacer el consumo de Certihuella.

4. INSTALACIÓN DEL CLIENTE BIOMÉTRICO

El cliente biométrico es distribuido en un archivo comprimido para facilitar su uso. Para la instalación siga los siguientes pasos.

- Descomprimir el contenido del archivo SiprefConfecamaras_x.x.x.x.zip en el disco duro.
- En la carpeta donde se realizó la extracción, editar en el block de notas o algún editor de texto el archivo SIPREF_Confecamaras.EXE.config
- Cambiar los parámetros “CodigoCamara” y “urlWS” con los datos correspondientes a la cámara comercio cuidando de no alterar más parámetros.

```
<add key="CodigoCamara" value="21" />
```

```
<add key="urlWS" value="http://testing.clasificados.com.co/ccma/WSCamara/SIPREF.wsa/Soap.html" />
```

En el ejemplo anterior el código 21 corresponde a la cámara de comercio de Medellín y la dirección corresponde a la ubicación del servicio web local que recibirá las evidencias de la consulta a Certihuella.

- Crear un enlace o acceso directo en el escritorio al ejecutable de la aplicación SIPREF_Confecamaras.exe
- Ejecutar el programa por medio del enlace directo e ingresar las credenciales de un usuario con permisos de acceso a la configuración.
- Configurar los datos de la sección “Configuracion WS Certicamara” con los datos suministrados por Certicamara o Confecamaras. (Ver Pantalla de Configuración).

5. PANTALLA DE CONFIGURACIÓN

Para acceder a la pantalla de configuración deberá ingresar con el usuario administrador del sistema de la Cámara de Comercio.

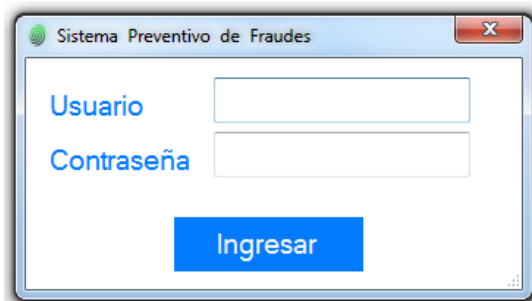

La configuración del ws de Certicámara es muy importante ya que esta configuración permitirá que se habilite o no el servicio del cotejo biométrico y el registro de las operaciones por parte de la Registraduría, Certicámara y la Cámara de Comercio.

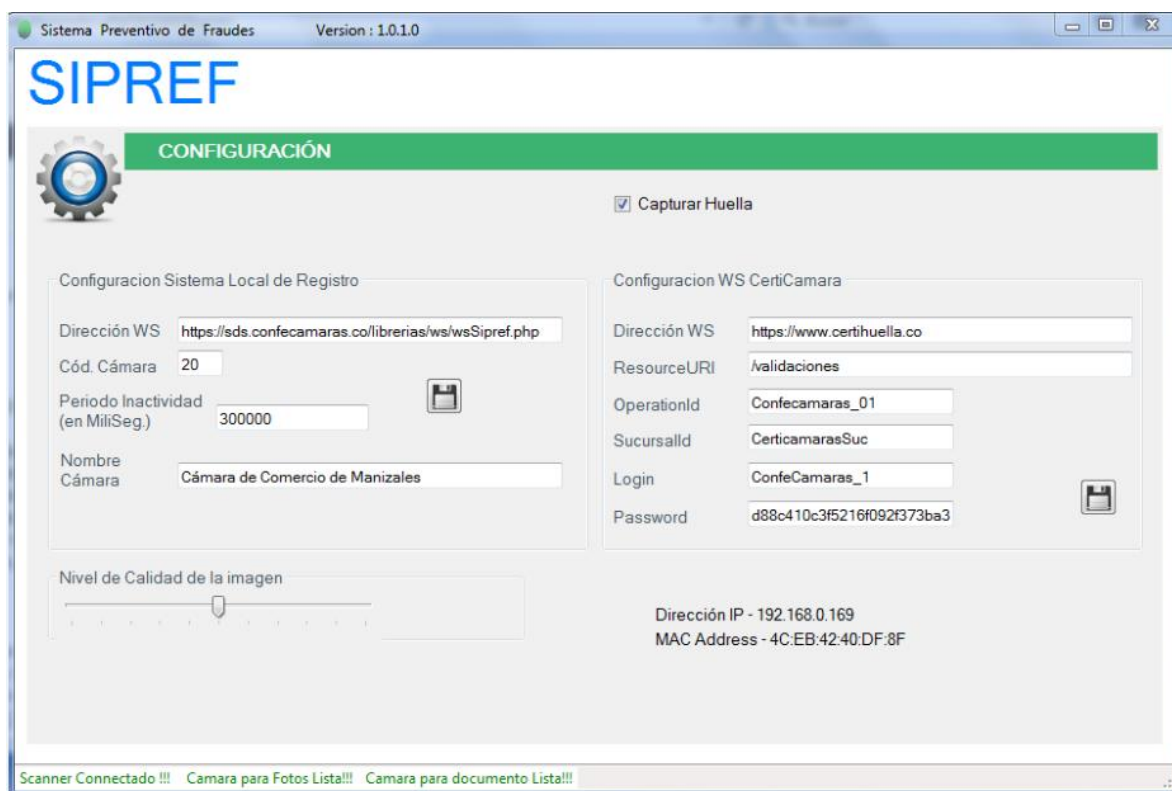

6. ¿COMO OPERA?

6.1. Uso del Cliente Biométrico

El uso del cliente biométrico debe ser restringido, para tal efecto se realiza una verificación contra el sistema local de registro. Al iniciar el programa lo primero que se realiza es la solicitud de un usuario y contraseña que se valida contra el sistema local de la cámara de comercio, con este usuario estarán asociadas todas la verificaciones que se realicen desde esta terminal, si la validación es correcta el programa presentara la pantalla inicial.

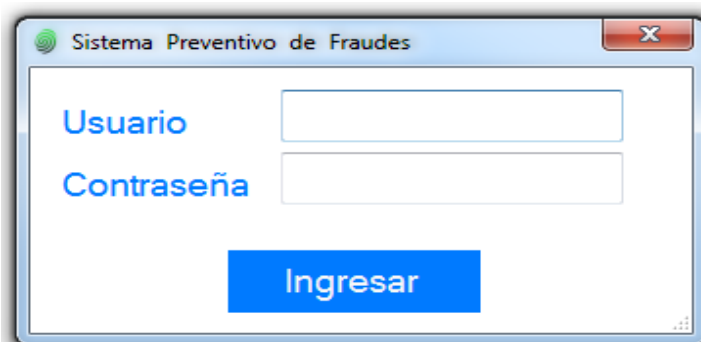

6.2. Pantalla Inicial

En la pantalla inicial el cajero o taquillero tiene la opción de ver el texto de “Aviso de Protección de datos personales” que deberá ser leído al usuario para que este autorice el tratamiento de sus datos personales para el cotejo de su identidad con el trámite registral.

Una vez el usuario es notificado y autoriza el tratamiento de sus datos personales, se procede con la captura del número de identificación y de la huella de la persona a quién se desea realizar la validación biométrica.

Sistema Preventivo de Fraudes Version : 1.0.0.2

SIPREF

Identificación

La Cámara de Comercio en cumplimiento de lo definido en la Ley 1581 de 2012 le informa que los datos personales biográficos y biométricos solicitados durante las operaciones que usted solicite a la cámara, tienen únicamente como finalidad garantizar la seguridad de estas operaciones.

Su información biométrica NO será compartida con terceros no autorizados y únicamente será verificada electrónicamente ante la réplica de la Base de Datos Biográfica y Biométrica de la Registraduría Nacional del Estado Civil.

El tratamiento de este dato sensible será simplemente para el cotejo de su identidad en el trámite registral que se encuentra desarrollando.

Señor Ciudadano: tenga en cuenta que usted no está obligado a autorizar el uso de su huella dactilar para la validación de identidad. Si usted no nos autoriza, no podrá continuar con la realización de su trámite registral.

Leído lo anterior, autorizo mediante la imposición de la huella dactilar en el captor biométrico de manera previa, explícita e inequívoca a la Cámara de Comercio el tratamiento de mis datos personales (biográficos y biométricos) dentro de las finalidades aquí contempladas.

Declaro que soy el titular de la información reportada, que la he suministrado de forma voluntaria, completa, confiable, veraz, exacta y verídica.

☒ El Usuario ha sido notificado y autoriza el tratamiento de sus datos personales.

Número de identificación de la persona a quien se realizará la validación.

1123997560

Capturar Huella »

Scanner Conectado !!! Camara para Fotos Lista!!! Camara para documento Lista!!!

Una vez se ingrese el número de identificación del usuario se pulsa el botón “**Capturar Huella**” para ir a la siguiente pantalla.

6.3. Pantalla Captura Huella

Para realizar la validación ante Certihuella se requiere la captura de dos huellas, para la correcta captura de las huellas siga los siguientes pasos:

- Seleccione el dedo del cual se va a realizar la captura de la primera huella, para ello haga clic sobre el dedo de la imagen de las manos o en la lista desplegable de la parte superior izquierda (Por defecto la huella que esta seleccionada es la del Pulgar de la mano derecha).

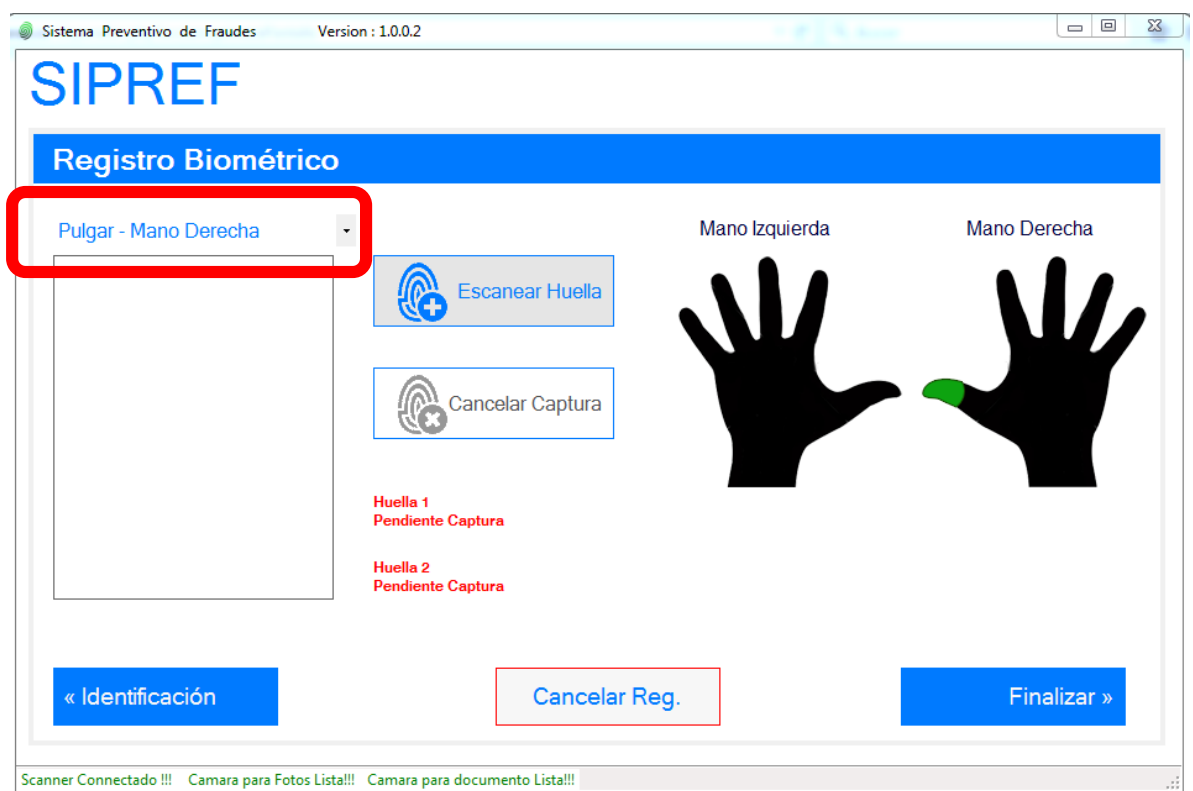

- De clic en el botón “Escanear Huella”, aparecerá una imagen en la parte izquierda indicando que el lector de huella está listo para capturar la imagen.

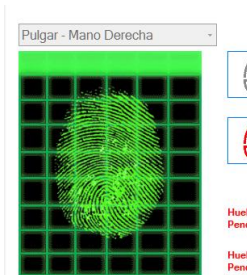

- c. Indique al usuario que acerque el dedo correspondiente al lector, una vez el lector capture la huella, aparecerá un mensaje informativo de la captura satisfactoria donde deberá aceptar. Si desea cancelar la captura de la huella para cambiar el dedo o por algún otro motivo pulse el botón **“Cancelar Captura”**.

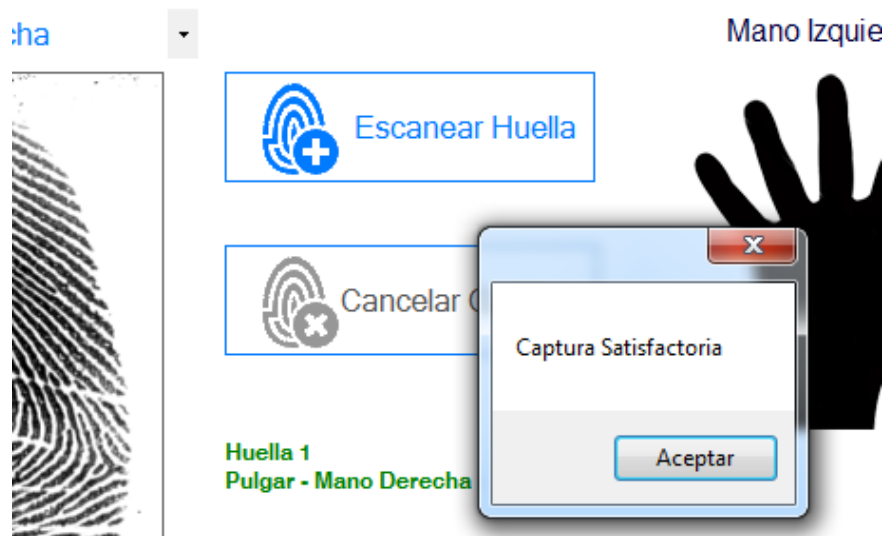

- 🔧 Repita los pasos 1, 2, 3 para tomar la otra huella.
- 🔧 De clic en el botón “Finalizar”

6.4. Pantalla Final

En la pantalla final aparecerá el resultado de la verificación realizada con Certihuella, si las huellas corresponden al número de identificación suministrado el campo decisión aparecerá con la leyenda **“AUTORIZADO”** sino aparecerá **“NO AUTORIZADO”**. Al lado aparecerán los datos de identificación asociados al número de identificación suministrado (estos datos aparecen aun cuando las huellas no concuerden).

En la parte inferior aparece el número o código retornado por el sistema local para asociar el trámite que se está radicando con la verificación realizada, para facilitar su manejo está el botón de copiar para luego ser pegado en la pantalla del aplicativo local si es requerido. (El uso de este número o código dependerá del sistema que use la cámara de comercio).

Sistema Preventivo de Fraudes Version : 1.0.0.2

SIPREF

Registro Finalizado

Decision : AUTORIZADO

Estado : VIGENTE

NUIP - 1123
Primer nombre - JAMES
Segundo nombre -
Particula - Ninguna
Primer apellido - RODRIGUEZ
Segundo apellido -
Ciudad Expedicion - CUCUTA
Fecha Expedicion - 10.10.2004

Por favor utilice el siguiente código como referencia.

29

COPIAR

Nuevo Registro

Scanner Connectado !!! Camara para Fotos Lista!!! Camara para documento Lista!!!